Учителя Красноярской школы -участники Великой Отечественной войны, наставники молодого поколения.

Павел Яковлевич Батюшков.

Батюшков Павел Яковлевич родился в 1918 году. Учился в школе находящейся в Мурманской области, после окончания которой, поступил в Корело-финскии университет, после его окончания Павел Яковлевич был направлен в Выборг для прохождения военной службы в качестве курсанта, с целью получить офицерское звание. В 1940 году был призван в Советскую Армию. Именно здесь застала его война.

Павел Яковлевич служил в 225-м полку 123-й стрелковой дивизии в г. Выборг. Весной 1941 г. они создавали укрепления, рыли окопы на финской границе. В августе 1941 г. должны были получить офицерские звания и уйти в запас. Но воскресным утром 22 июня роту по тревоге направили в сторону границы, началась война с Германией.

3 августа 1941 г. был тяжело ранен под г. Выборг, отправлен в госпиталь в Ленинград. Сомкнулось кольцо блокады. В городе начались бомбежки, артобстрелы. Тогда же, во время блокады, он завел дневник, маленькую, но толстую записную книжку с надписью на переплете «Танковая колонна

«Советский полярник» и регулярно вел записи, стараясь сохранить память о пережитом, хотя любые записи были строго запрещены.

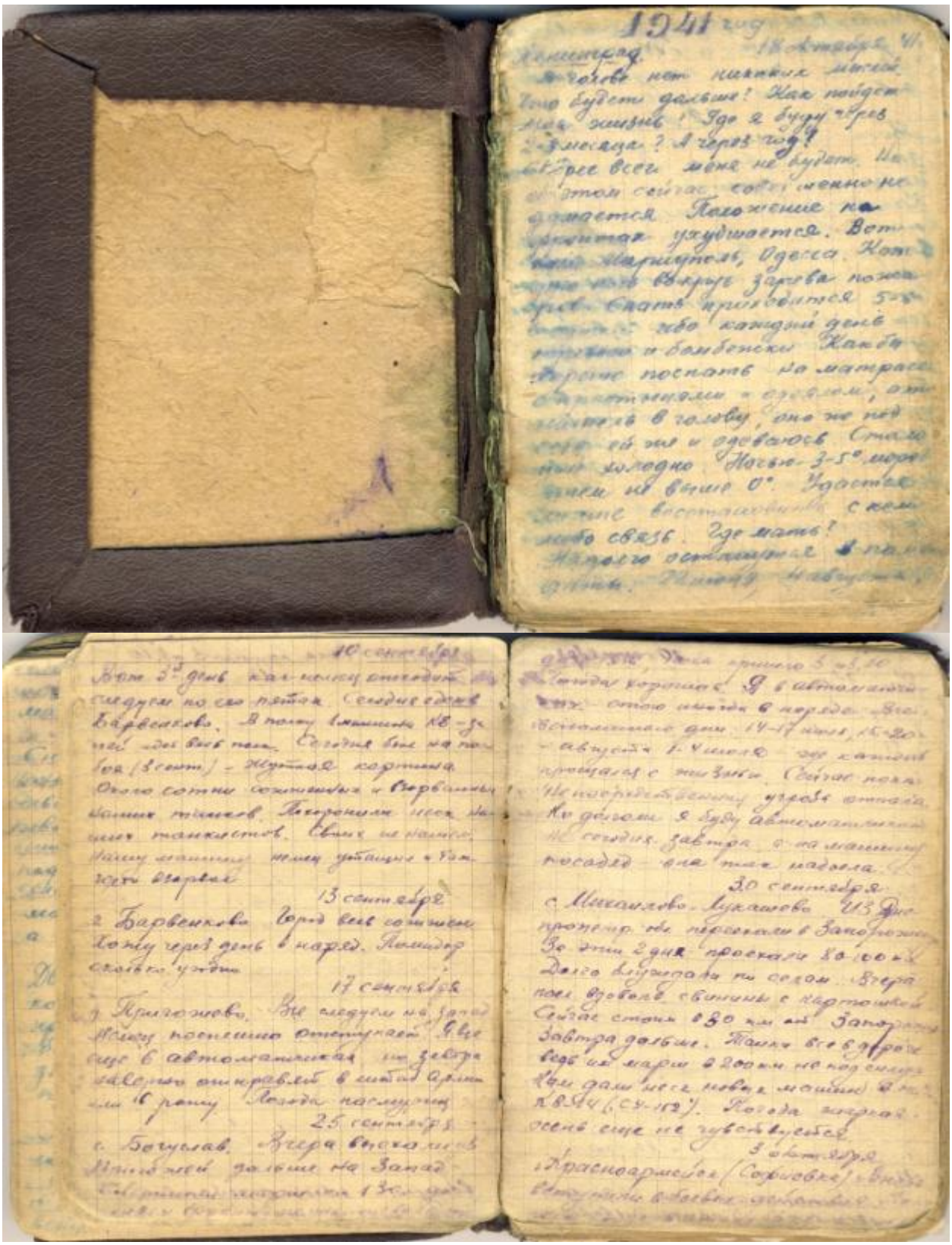

С осени 1941 года начался голод, от которого в декабре умерло 53 тыс. человек.Павел Яковлевич, давая интервью газете «Свет Коммунизма» в 1983 году, вспоминал:" 9 сентября немецкой авиации удалось поджечь Бадаевские склады с продовольствием. Через несколько дней наша рота ходила на место пожарища, и мы ломали, разбивали чёрную массу сварившегося сахара.

Более трёх тысяч тонн её было отправлено на переработку на кондитерскую фабрику». «Особенно тяжело с продовольствием было в ноябре-декабре 1941 года. Дневная норма для рабочих-250г, для всех остальных 125г. Этот хлеб состоял из жмыха, целлюлозы и немного ржаной муки. Свыше 600 тысяч ленинградцев умерло от голода. В январе 1942 года из-за сильных морозов вышла из строя центральное отопление, водопроводная и канализационная сети. В жилых домах ставили "буржуйки", топили дровами, книгами. Жители ходили за водой на Неву и Фонтанку.

С 22 ноября стала действовать ледовая трасса "Дорога жизни": на автотранспорте из Кобоны до Кокорёва и Ваганова (около 30 км), далее до Ленинграда было доставлено свыше 360 тыс. тонн грузов, в том числе 32 тыс. боеприпасов, около 35 тыс. тонн горючего и смазочных материалов; эвакуированы 539400 человек, около 37000 вагонов промышленного оборудования и культурных ценностей. За весь период действия Дороги жизни в Ленинград было перевезено свыше 1615 тыс. тонн грузов.

В декабре 1941 года толщина льда Ладожского озера позволила приехать в осажденный город первой грузовой автомашине. Ожила "Дорога жизни". В феврале 1942 года по этой дороге были вывезены из Ленинграда курсанты танковой школы».

В январе 1942 г. их часть была вывезена из осажденного Ленинграда по Дороге жизни через Ладожское озеро. Потом на Урале, в г. Копейск осваивал специальность танкового радиста, изучал танк КВ (Клим Ворошилов). В конце апреля был отправлен на фронт, на Брянское направление. 24 августа 1942 г. Павел Яковлевич был легко ранен под г. Жиздра Смоленской области. В составе 5-го отдельного гвардейского тяжелого танкового Запорожского Краснознаменного ордена Суворова полка танков ИС Павел Яковлевич продвигался на Запад. С боями прошел Украину, Молдавию, Румынию, Болгарию. Победу застал в Болгарии в г. Пловдив.

«Наградить медалью «За отвагу» радиотелеграфиста танка КВ гвардии старшину Батюшкова Павла Яковлевича за то, что в боях полка при разгроме немецких войск в районе нижнего Днепра проявил себя смелым и мужественным. На протяжении всех боев радиосвязь работала безупречно. В

бою 10.02.1944 г. в районе Н. Семенова огнем из пулемета истребил до 30 гитлеровцев, 2 пулемета с прислугой» (наградной лист от 26.02.1944 г.). «Гвардии старшина Батюшков – активный участник Великой Отечественной войны: уже 22.06.1941 г. т. Батюшков вступил в бой в должности стрелка 255-го стрелкового полка 123-й стрелковой дивизии, в бою под г. Выборг 3 августа 1941 г. был тяжело ранен. С сентября 1941 г. по февраль 1942 г. был в 12-м танковом полку в г. Ленинграде, где вместе с боями пережил все лишения суровых месяцев блокады г. Ленина. С мая по ноябрь 1942 г. участвовал в боях на Западном фронте, в должности радиотелеграфиста танка КВ, сначала в 70-й, затем в 178-й танковой бригадах, где в бою за г. Жиздра Смоленской области был вторично ранен 24.08.1942 г. С декабря 1942 по май 1943 г. участвовал в боях по освобождению городов Богучар и Беловодск.С мая 1943 г. беспрерывно участвовал в боях, первые 2 месяца в составе 141-го танкового полка, затем в составе 5-го танкового полка до октября 1944 г. В боях в составе полка прошел от г. Изюм Харьковской области до г. Пловдив (Болгария), где участвовал в более чем 12 танковых атаках при взятии с. Долгенькое, г. Запорожье, одним из первых форсировал р. Днепр, при ликвидации Апостоловской группировки противника, форсировании рек Ингул, Ингулец, Н. Буг, Днестр и ликвидации Ясско-Кишиневской группировки противника. За бой 31.01.1944 г., при прорыве обороны противника у м. Орлово (южнее г. Кривой Рог), т. Батюшков в течение дня дважды пересаживался с подбитых и сожженных танков и снова шел в бой, за что был награжден медалью «За отвагу». Исключительно смелый и храбрый в бою, т. Батюшков, в течение всей войны, не жалея ни сил, ни крови мужественно защищал священную Родину, дважды участвовал в штурме Выборгских укрепрайонов противника, имел более 10 пехотных и 22 танковых атаки, кроме повседневной боевой жизни в течение всей войны. Последнее время, работая в должности старшего писаря штаба полка, проявил себя добросовестным, старательным работником, исключительно исполнительным и трудолюбивым. Достоин правительственной награды – ордена Отечественной войны II степени» (наградной лист от 31.07.1945 г.; награжден орденом Красной Звезды).

В Наградном листе мы читаем: «Павел Яковлевич Батюшков принимал участие в 12 танковых атаках, форсировал Днепр, Днестр. Во время прорыва обороны противника в течение дня дважды пересаживался с подбитых и сожжённых танков и снова шёл в бой, за что был награждён медалью "За отвагу".За участие в боях в течение всей войны и личное мужество П.Я. Батюшков удостоен ордена "Отечественной войны" 2-ой степени» .

Осенью 1945 г., демобилизованный гвардии старшина Батюшков возвращается к мирной жизни. Много городов проехал он в поисках места, с которым мог бы связать свою судьбу. Остановиться решил в Куйбышеве. Начал работать в школе №1 на Хлебной площади. В конце 1945 г. приехал в п. Красный Яр, устроился в Красноярскую среднюю школу преподавателем математики (имел физико-математическое образование), а после стал завучем. Учителем он был замечательным: в совершенстве владел методикой

преподавания, высокий моральный уровень, нравственная чистота, корректность, интеллектуальность – всё это было присуще для Павла Яковлевича.

Ученики любили его и с большим уважением относились к нему, бывшему фронтовику, защитнику Родины. Тихим, спокойным голосом он объяснял тему урока, обращаясь к ученикам на «вы». Таким же уважительным он был и в педагогическом коллективе, неслучайно, что завучем он был 33 года. Разумная требовательность сочеталась с уважением личности учителя. К его мнению прислушивался весь педагогический коллектив. Выступая на педсоветах, Павел Яковлевич непременно сделает сообщение по новым требованиям в преподавании, так как сам не переставал учиться, познавать и обогащал коллектив новинками, делая это незаметно, вежливо, как бы предлагал и не навязывал. Свой опыт педагогического труда он передал своей ученице Давыдовой Людмиле Павловне. В настоящее время Людмила Павловна работает в родной школе учителем математики и часто вспоминает уроки и наставления своего учителя.

В первые годы жизни в Красном Яре познакомился с молодой учительницей младших классов Коптилкинои Александрой Григорьевной, которая и стала его женой. В 1947 году у них родился единственны сын Батюшков Виктор Павлович. Он рос в Красном Яре и учился в Красноярской СОШ. Закончив её с золотой с медалью, поступил в институт связи в город Самара. Позже женился и у Павла Яковлевича родились внуки.

Человек высокой культуры не имел за свою долгую жизнь ничего порочащего имя Учителя, гражданина села. Павел Яковлевич - один из уважаемых людей с. Красный Яр. Проработав в школе 35 лет, ушёл на пенсию, но даже в возрасте 60 лет продолжал общаться с посетителями дома пионеров, в котором он вёл кружок шахмат и фотографий. По воспоминаниям односельчан, которым довелось учиться у Павла Яковлевича, можно сказать , что он был всегда честным, справедливым и готов был помочь в любую минуту.. С 1955 г. и до выхода на пенсию Павел Яковлевич работал завучем. 16 мая 1989 г. решением исполкома Красноярского сельского совета ему присвоено звание «Почетный гражданин села Красный Яр».

Участнику боев за освобождение
СОВЕТСКОЙ УКРАИНЫ

тов. Батюшкову Павлу Яковлев.

Приказом от 14 октября 1943 года Верховный Главнокомандующий Маршал Советского Союза товарищ СТАЛИН об"явил Вам БЛАГОДАРНОСТЬ за отличное выполнение боевых заданий при освобождении города ЗАПОРОЖЬЕ от немецко-фашистских захватчиков.

КОМАНДИР ЧАСТИ

ГВАРДИИ КАПИТАН (ДУБЕЛЬ)

"14" октября 1945 г.

3 Укр. Ф.2.4

секретно

экз №

ПРИКАЗ

19 ТАНКОВОМУ ПЕРЕКОПСКОМУ КРАСНОЗНАМЕННОМУ КОРПУСУ

"31" июля 1945 г. № 021/Н Действующая Армия.

От имени Президиума Верховного Совета Союза ССР за образцовое выполнение боевых заданий Командования на фронте борьбы с немецкими захватчиками и проявленное при этом доблесть и мужество

НАГРАЖДАЮ:

ОРДЕНОМ "ОТЕЧЕСТВЕННОЙ ВОЙНЫ 2 СТЕПЕНИ"

1. Ст.лейтенанта ДОНЕЦ Арсентия Ивановича	Командира танковой роты 1 танкового батальона 101 танкового Сивашского ордена Суворова полка.
2. Гв.ст.лейтенанта МИХАЙЛОВА Петра Абрамовича	Заместителя командира роты по технической части 8 отдельного Гвардейского танкового Корсунь-ского Краснознаменного полка.
3. Мл.лейтенанта ТИХОНОВА Николая Степановича	Партийного организатора дивизиона 862 легкого артиллерийского Мгинского полка.

ОРДЕНОМ "КРАСНАЯ ЗВЕЗДА"

1. Лейтенанта АХМЕТСАФИНА Ахматулла Ахметсафича	Командира СУ-85 1452 Самоходного артиллерийского Перекопского полка.
2. Гв.старшину БАТИЩОВА Павла Яковлевича	Писаря старшего штаба 5 отдельного Гвардейского тяжелого танкового Запорожского Краснознаменного ордена Суворова полка "ИС".
3. Ст.лейтенанта и/с ГВОЗДЕВА Илью Петровича	Помощника командира моторизованного батальона автоматчиков 101 танкового Сивашского ордена Суворова полка.
4. Капитана ДМИТРИЕВА Александра Яковлевича	Начальника связи 867 самоходного артиллерийского Симферопольского полка.
5. Гв.сержанта ДМИТРИЕНКО Дмитрия Максимовича	Командира отделения роты автоматчиков 1452 самоходного артиллерийского Перекопского полка.
6. Мл.лейтенанта ДУБРОВИНА Павла Ивановича	Командира СУ-76 867 самоходного артиллерийского Симферопольского полка.
7. Техника-лейтенанта ЕРМАКОВА Константина Константиновича	Заместителя командира батареи по технической части 867 самоходного артиллерийского Симферопольского полка.

С Е К Р Е Т Н О.
ЭКЗ. № ....

80

П Р И К А З.

Командира Гвардейского Танкового Запорожского Краснознаменного полка Войск.
24 февраля 1944 года № 17/Н , Действующая армия.

От имени Президиума Верховного Совета Союза ССР НАГРАЖДАЮ:

МЕДАЛЬЮ " ЗА ОТВАГУ "

1. Радиотелеграфиста танка "КВ" Гвардии Старшего Сержанта БУЯНОВА ПЕТРА СТЕПАНОВИЧА,- ранее награжденного орденом "КРАСНОЙ ЗВЕЗДЫ" и медалью " За отвагу"

В бою 19.2.1944 г. в районе Кол. Настромка тов. Буянов отлично держал связь с радиостанцией командира полка, чем способствовал успеху боя. Лично из пулемета он уничтожил: 2 огневых точки, 1 повозку и до 15 гитлеровцев.

1923 года рождения, русский, кандидат ВКП/б/, в РККА с 1942 года, призван Ибрагимовским РВК, Домашний адрес: [redacted]

2. Радиотелеграфиста танка "КВ" Гвардии Старшину БАТЮШКОВА ПАВЛА ЯКОВЛЕВИЧА.

В боях марта при разгроме немецких войск в районе южного Днепра тов. Батюшков проявил себя смелым и мужественным. На протяжении всех боев радиосвязь работала безотказно. В бою 10.2.1944 г. в районе Н.Семенов и из пулемета он истребил до 30 гитлеровцев, 2 пулемета с их прислугой.

1918 года рождения, русский, кандидат ВКП/б/, в РККА с 1940 года, призван Угловским РВК, Нижегородской ССР. Дом. адрес: [redacted]

3. Старшина Роты Тех. обеспечения Гвардии Рядового БУГАКОВА СЕРГЕЯ СЕРГЕЕВИЧА.

За время боев полка с 31.1. по 20.2.44 г., в районе южного Днепра тов. Бугаков работал фельдшером "Техпомощи" в бездорожье достигал ГСМ [illegible] оружием какого-то [illegible] находящимся в бою. [illegible] 13.2.1944 г. когда Бугаков доставил ГСМ к танкам, когда под [illegible] обстрел врага, умелым маневрированием на поле боя [illegible] машину на под обстрел в укрытия и доставил [illegible] танкам, чем обеспечил общий успех боя, при этом лично он [illegible] Бугаков проявил смелость и мужество.

1920 года рождения, русский, б/п, в РККА с 1941 года, призван Сорокинским [illegible], Тамбовской обл. Дом. адрес: [redacted]

4. Командира орудия танка "КВ" Гвардии Старшину [illegible]

В бою 19.2.1944 г. в районе Кол. Настромка отбил на своей пушке [illegible] уничтожил: 3 пушки, 1 миномет, 4 блиндажей, 1 взвод и до 30 гитлеровцев.

1922 года рождения, русский, член ВКП/б/, призван в РККА 1940 году, Кировским РВК гор Астрахань. Дом. адрес:

5. Командира орудия танка "КВ" Гвардии Старшину [illegible] Петровича.

В бою 31.1.1944 года в районе [illegible] беспрерывно вел огонь из пушки [illegible]

Медаль «За отвагу»

Наградной документ

Дата рождения: __.__.1918

Место призыва: Ругозерский РВК, Карело-Финская ССР, Ругозерский р-н

Дата поступления на службу: __.__.1940

Воинское звание: гв. старшина

Воинская часть: 5 гв. отпп

Даты подвига: 10.02.1944

Наименование награды: Медаль «За отвагу»

Дата документа: 26.02.1944

Приказ подразделения№: 17/н **от:** 26.02.1944

Издан: 5 огтпп

Медаль «За победу над Германией в Великой Отечественной войне 1941–1945 гг.»

Наградной документ

Дата рождения: 28.06.1918

Воинское звание: гв. старшина

Кто наградил: Президиум ВС СССР

Наименование награды: Медаль «За победу над Германией в Великой Отечественной войне 1941–1945 гг.»

Дата документа: 09.05.1945

Орден Отечественной войны I степени

Документ в юбилейной картотеке

Дата рождения: __.__.1918

Место рождения: Волгоградская обл., п. Покровский

Наименование награды: Орден Отечественной войны I степени

Номер документа: 195

Дата документа: 23.12.1985

Автор документа: Министр обороны СССР

Полозов Александр Иванович.

Место рождения Куйбышевская обл., Красноярский р-н, Красный Яр Полозов Александр Иванович экстерномзакончил 10 классов Красноярской средней школы и 10 января 1943 года был призван в ряды Советской армииКрасноярским РВК, Куйбышевская обл., Красноярский р-н. Воинское звание гв. красноармеец ; рядовой .

Учился в первом пехотном Куйбышевском училище, а с лета 1943 года был направлен в десантный батальон воинская часть 304 гвардейский стрелковый полк 100 гвардейской стрелковой дивизии.Он вспоминал, что парни тогда стремились на передовую. Зима в тот год выдалась суровой. Холод, пурга, а их везут на санях до Самары. Провожали близкие,

одноклассницы, любимая девушка Валя Долматова. Плакали, бежали за поездом, молились о благополучном возвращении. Лица погибших друзей Александр не мог забыть до конца своей жизни, просыпался по ночам со слезами и долго сидел с неутихающей в груди болью.

Его дочь, Наталья Александровна Абрамова, говорит, что судьба хранила его. Было несколько случаев, когда он оставался живым лишь чудом. Однажды его отправили с пакетом курьером. А позже он узнал, что его часть разгромлена. Еще раз, находясь в блиндаже, услышал голос, куда-то его зовущий. Он вышел улицу, а спустя минуту в блиндаж прямым попаданием угодил снаряд. Тогда погибло много солдат, оставшиеся в живых оказались тяжело ранены. А вот еще случай под Веной. Их батальон попал в засаду. Сражались с врагом стойко, но почти все однополчане, где-то около 200 человек, погибли, выжило только пятеро. Комбата Александр Иванович вынес на своих плечах. За этот подвиг он был награжден орденом Красного знамени. Разведчик-десантник Полозов очень дорожил фронтовой дружбой. С улыбкой он вспоминал курьез в освобожденной Вене. Он ехал на велосипеде по улицам города и случайно, краем глаза, увидел блеск в окне. Мгновенно сообразив, что это прицел оптической винтовки снайпера, пулей слетел с велосипеда и, проскочив через щель в заборе, уцелел. Потом часто удивлялся: как он смог втиснуться в такой узкий прогал.

Александр Иванович участвовал в боях на 2-ом, 3-ем Украинском фронте. Освобождал Будапешт, Вену, Прагу. За мужество, проявленное в боях, награждён орденом "Красной Звезды", орденом "Славы" 3-ей степени и шестью медалями.

Орден Славы имел три степени, из которых 1-я степень - высшая, в золоте, а 2-я и 3-я - серебряный. По статусу этим орденом награждали за личный подвиг на поле боя рядовых и сержантов Красной Армии, младших лейтенантов авиации. Выдавался орден в порядке строгой очерёдности - от низшей к высшей. В положении об ордене перечислены подвиги, за которые присуждался этот знак отличия. Его мог получить, например, тот, кто первым ворвался в расположение врага, кто спас в бою знамя своей части или захватил вражеское, кто, рискуя жизнью, спас в сражении командира или

сбил из личного оружия(винтовки или автомата) немецкий самолет, либо уничтожил не менее 50 вражеских солдат.

Беседуя с ветераном педагогического труда Барчуковой М.М., я узнал, чтосемь лет ждалаА.И.Полозова любимая девушка. Он часто писал ей письма, а ответы читали всем взводом: такая любовь поддерживала и согревала сердца всех. Боевые товарищи всегда передавали приветы его далекой и верной Вале. В 1949 году, после службы на границе с Японией, Александр Иванович демобилизовался. В том же году они с Валей поженились. Прожили счастливо, отметили золотую свадьбу.

После демобилизации закончил Омский учительский институт, а затем Куйбышевский педагогический институт.

С 1952 года А.И. Полозов работал в Красноярской средней школе учителем истории. Ученицей Александра Ивановича была Сивоха Валентина Ивановна, которая также пошла по стопам любимого учителя и стала историком. Валентина Ивановна проработала в школе более 40 лет и всегда с большим уважением и трепетом отзывалась о своем наставнике. Александр Иванович был веселым и добрым, часто рассказывал своим ученикам про фронтовые дороги и очень гордился своей женой, пронесшей такую горячую любовь через всю войну.

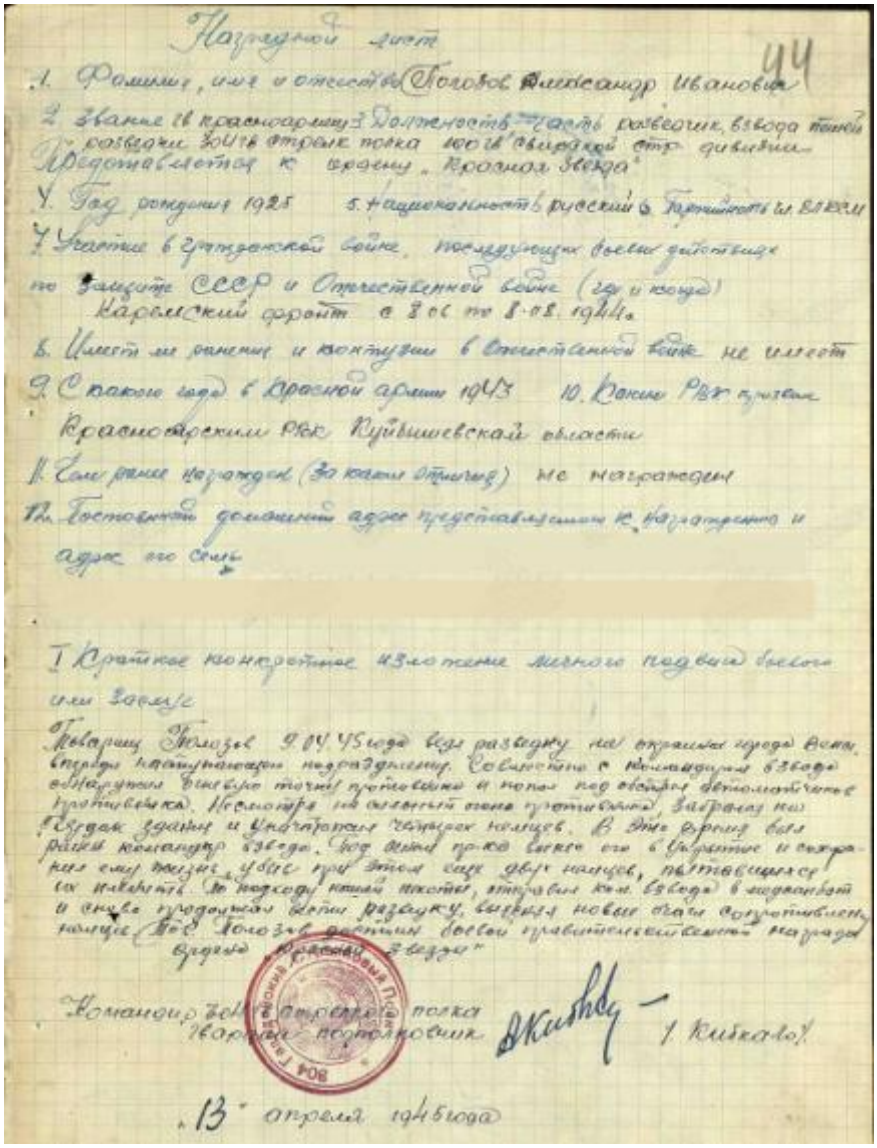

Наградной лист

1. Фамилия, имя и отчество Головов Александр Иванович

2. Звание гв красноармеец 3. Должность — часть разведчик взвода конной разведки 304 гв стрелк полка 100 гв дивизии от дивизии

Представляется к ордену „Красная Звезда"

4. Год рождения 1925 5. Национальность русский 6. Партийность гв. ВЛКСМ

7. Участие в гражданской войне, послужащих военно действующих по защите СССР и Отечественной войне (где и когда) Карельский фронт с 3.06 по 8.08. 1944.

8. Имеет ли ранения и контузии в Отечественной войне не имеет

9. С какого года в Красной армии 1943 10. Каким РВК призван Красноярским РВК Куйбышевской области

11. Сам ранее награжден (за какие отличия) не награжден

12. Постоянный домашний адрес представляющегося к награждению и адрес его семьи

13. Краткое конкретное изложение личного подвига выслуги или заслуг

Товарищ Головов 9.04.45 года при разведке на окраине города Вена, впервые наступающим подразделению. Совместно с командиром взвода обнаружил вражескую точку противника и полон под огнем автоматчиков противника. Несмотря на сильный огонь противника, забрался на чердак здания и уничтожил четырех немцев. В этот момент был ранен командир взвода. Под огнем прямо выйдя его в укрытие и сохранил ему жизнь, убил при этом еще двух немцев, пытавшихся его изранить. По подходе нашей пехоты, отправил ком. взвода в медсанбат и снова продолжал вести разведку, выявил новые огневые сооружения немцев. Тов. Головов достоин боевой правительственной награды ордена „Красной Звезды"

Командир 304 стрелкового полка гвардии подполковник И. Кибкало

„13" апреля 1945 года

Орден Красной Звезды

Наградной документ

Дата рождения: __.__.1925

Место призыва: Красноярский РВК, Куйбышевская обл., Красноярский р-н

Дата поступления на службу: __.__.1943

Воинское звание: гв. красноармеец

Воинская часть: 304 гв. сп 100 гв. сд

Даты подвига: 09.04.1945

Наименование награды: Орден Красной Звезды

Приказ подразделения

№: 4/н **от:** 15.04.1945

№ записи 40237385

Издан: 100 гв. сд 3 Украинского фронта

Медаль «За взятие Вены»

Наградной документ

Дата рождения: __.__.1925

Воинское звание: рядовой

Кто наградил: Президиум ВС СССР

Наименование награды: Медаль «За взятие Вены»

Медаль «За победу над Германией в Великой Отечественной войне 1941–1945 гг.»

Наградной документ

Дата рождения: __.__.1925

Воинское звание: рядовой

Кто наградил: Президиум ВС СССР

Наименование награды: Медаль «За победу над Германией в Великой Отечественной войне 1941–1945 гг.»

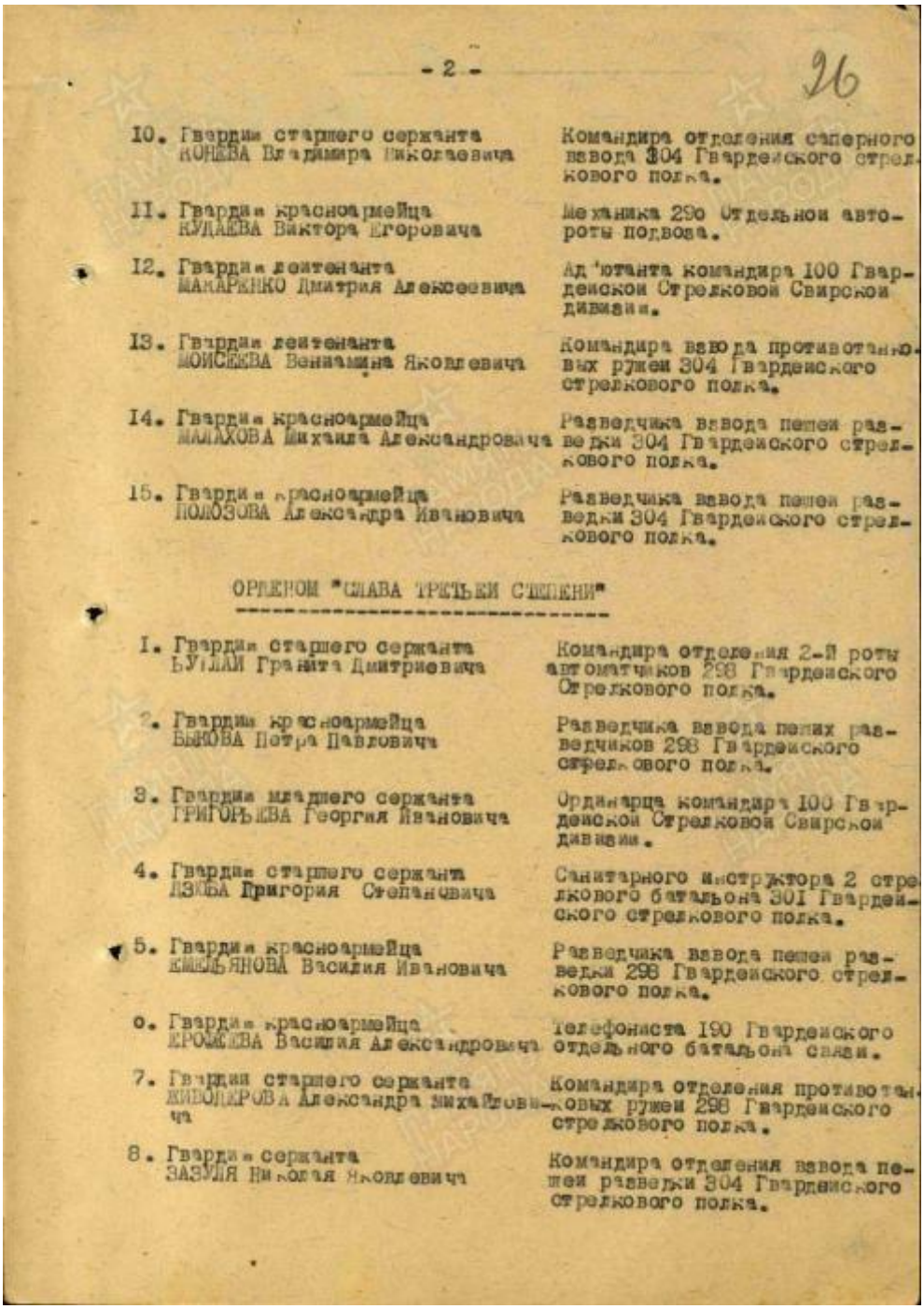

- 2 -

26

10. Гвардии старшего сержанта КОНЕВА Владимира Николаевича	Командира отделения саперного взвода 304 Гвардейского стрелкового полка.
11. Гвардии красноармейца КУДАЕВА Виктора Егоровича	Механика 290 Отдельной автороты подвоза.
12. Гвардии лейтенанта МАКАРЕНКО Дмитрия Алексеевича	Ад'ютанта командира 100 Гвардейской Стрелковой Свирской дивизии.
13. Гвардии лейтенанта МОИСЕЕВА Вениамина Яковлевича	Командира взвода противотанковых ружей 304 Гвардейского стрелкового полка.
14. Гвардии красноармейца МАЛАХОВА Михаила Александровича	Разведчика взвода пешей разведки 304 Гвардейского стрелкового полка.
15. Гвардии красноармейца ПОЛОЗОВА Александра Ивановича	Разведчика взвода пешей разведки 304 Гвардейского стрелкового полка.

ОРДЕНОМ "СЛАВА ТРЕТЬЕЙ СТЕПЕНИ"

1. Гвардии старшего сержанта БУТЛАЙ Гранита Дмитриевича	Командира отделения 2-й роты автоматчиков 298 Гвардейского Стрелкового полка.
2. Гвардии красноармейца БЫКОВА Петра Павловича	Разведчика взвода пешей разведчиков 298 Гвардейского стрелкового полка.
3. Гвардии младшего сержанта ГРИГОРЬЕВА Георгия Ивановича	Ординарца командира 100 Гвардейской Стрелковой Свирской дивизии.
4. Гвардии старшего сержанта ДЗЮБА Григория Степановича	Санитарного инструктора 2 стрелкового батальона 301 Гвардейского стрелкового полка.
5. Гвардии красноармейца КИЛЬЯНОВА Василия Ивановича	Разведчика взвода пешей разведки 298 Гвардейского стрелкового полка.
6. Гвардии красноармейца КРОЖЕВА Василия Александровича	Телефониста 190 Гвардейского отдельного батальона связи.
7. Гвардии старшего сержанта МИКОЛАЕВА Александра Михайловича	Командира отделения противотанковых ружей 298 Гвардейского стрелкового полка.
8. Гвардии сержанта ЗАЗУЛЯ Николая Яковлевича	Командира отделения взвода пешей разведки 304 Гвардейского стрелкового полка.

Награды

Орден Красной Звезды (2)
Медаль «За взятие Вены»
Медаль «За победу над Германией в Великой Отечественной войне 1941–1945 гг.»

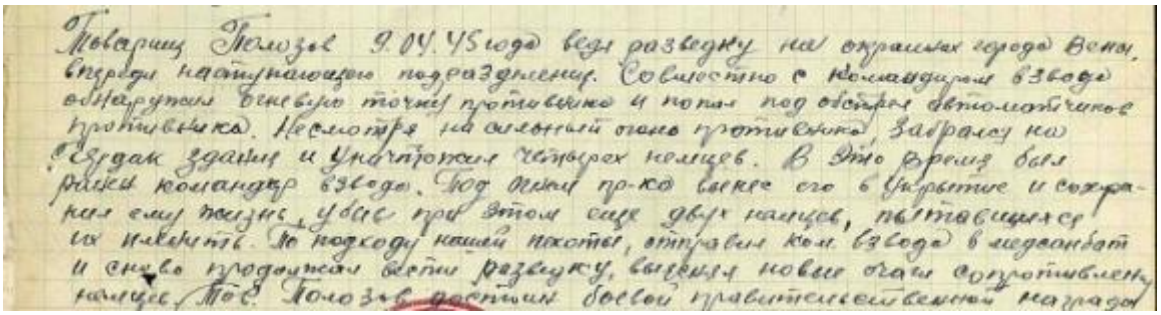
Товарищ Полозов 9.04.45 года вел разведку на окраинах города Вены, впереди наступающего подразделения. Совместно с командиром взвода обнаружил огневую точку противника и попал под обстрел автоматчиков противника. Несмотря на сильный огонь противника, забрался на чердак здания и уничтожил четырех немцев. В это время был ранен командир взвода. Под огнем пр-ка вынес его в укрытие и сохранил ему жизнь, убив при этом еще двух немцев, пытавшихся их нагнать. По подходу нашей пехоты, отправил ком. взвода в медсанбат и снова продолжал вести разведку, выявил новые очаги сопротивления немцев. Тов. Полозов достоин боевой правительственной награды

Леонидов Игорь Константинович.

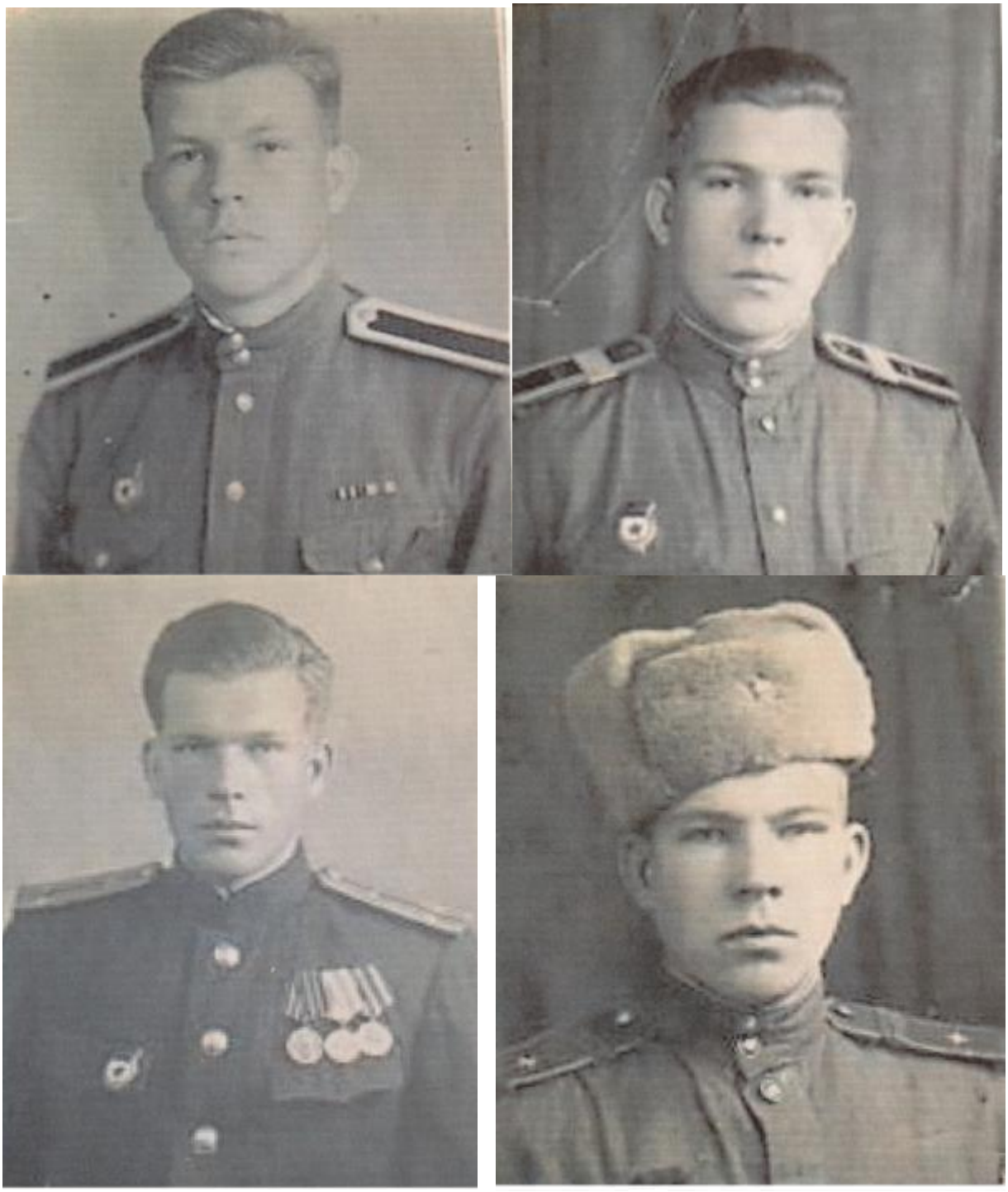

Леонидов Игорь Константинович родился 24 января 1925 года в Ленинграде, в семье военного врача. Детство провел в пригороде Ленинграда, в поселке

Лесном.В конце 20 – х годов семья переехала в Самарскую область, в Красноярский район, село ХорошенькоеВ 1942 году закончил 10 классов Красноярской средней школы. 10 февраля 1943 года И.К. Леонидов стал курсантом Куйбышевского военно-пехотного училища, После полуторамесячного обучения Игорь Константинович был отправлен на фронт, в 12-ю гвардейскую воздушно-десантную бригаду. Участвовал в бояхна Карельском фронте, был ранен, лечился в госпитале.

Вот один из эпизодов участника войны, который рассказала газета "Свет коммунизма" от 9 мая 1974 года в статье "Из боя в бой":

"Снаряд рванул где-то в нескольких метрах от плота, и взрывной волной его отбросило в реку. Ручной пулемёт мешал движениям, но И.К. Леонидов не потерял присутствие духа. Он смог вынырнуть и несколько секунд продержаться на воде. Этого было достаточно, чтобы одной рукой уцепиться за плавающее рядом бревно. Только он почувствовал уверенность и направил свой спасательный "транспорт" к нужному берегу, как увидел барахтающегося в воде человека и понял, что тот не умеет плавать. Резким движением Игорь Константинович толкнул своё бревно в сторону товарища. Напрягая последние силы, Леонидов проплыл остаток пути до берега, а вскоре заработал его пулемёт. 8 июля 1944 года Игорь Константинович был ранен и до 8 августа, находился в госпитале. И опять - в

бой. В августе Леонидов И.К.-радист, начальник радиостанции, командир радиоотделения в 102-м гвардейском зенитно-артиллерийском дивизионе 100-й гвардейской стрелковой дивизии. В обязанности входило корректирование огня артиллерии дивизиона, связь между подразделениями. В составе 102 гвардейской стрелковой дивизии закончил войну в Чехословакии, близ Праги.

И.К.Леонидов награжден медалью «За взятие Вены», «За боевые заслуги», Орденом Отечественной войны I степени. Звание лейтенанта было присвоено в 1949 году.

После войны Игорь Константинович Леонидов – курсант Горьковского военно-политического училища. Во время отпуска приезжал к родителям в село Хорошенькое. Здесь встретил свою любовь – молодую учительницу

Валентину Александровну. Она стала его верной женой и подругой на долгие годы.

В мирное время И.К. Леонидов работал в органах МВД начальником отдела уголовного розыска Красноярского РОВД. После ухода на пенсию работал военным руководителем в Красноярской средней школе. Из беседы с дочерью И.К.Леонидова мы узнали, что Игорь Константинович очень ответственно относился к любому порученному делу, душой болел за школу. Он сам оборудовал кабинет военного дела. Теперь здесь 43 кабинет нашей школы. И здесь в настоящее время проводятся уроки ОБЖ. Он также оборудовал тир для ребят. С учащимися он был очень строг, но его любили за справедливостьи профессионализм. Любовь к педагогическому труду и детям Игорь Константинович передал не одному поколению.

По стопам своего отца пошла дочь Игоря Константиновича Марина Игоревна Леонидова. В настоящее время Марина Игоревна работает в родной школе, преподает русский язык и литературу. Здесь же работает и внучка Игоря Константиновича Веденеева Татьяна Валентиновна. Ответственность за порученное дело, любовь к детям - это те главные уроки, которые получили Марина Игоревна и Татьяна Валентиновна от Игоря Константиновича .

Окончив училище, Игорь Константинович направлен служить в Белоруссию в 8-ю танковую дивизию политруком

В 1956 году уволился в запас и вернулся в Красный Яр, поступил на службу в милицию, сначала в ОБХСС, потом в следственный отдел. Игорь Константинович стал первым начальником уголовного розыска Красноярского РОВД. 20 лет жизни отдал майор Леонидов Игорь Константинович работе в милиции.

ПРОЛЕТАРИИ ВСЕХ СТРАН, СОЕДИНЯЙТЕСЬ!

КОММУНИСТИЧЕСКАЯ ПАРТИЯ БЕЛОРУССИИ

МАНДАТ № 3

Тов. Леонидов И. К.

является делегатом VII Пуховичской районной партийной конференции с правом СОВЕЩАТЕЛЬНОГО голоса.

Мандатная комиссия.

Уважаемый товарищ Леонидов Игорь Константинович

Сердечно поздравляем Вас с присвоением очередного специального звания майор запаса.

как активному участнику Великой Отечественной войны в нелегкие военные дни в боях с 23-мя гадами советского народа мы фашистской Германией.

Руководство УВД Куйбышевского облисполкома

КОММУНИСТИЧЕСКАЯ ПАРТИЯ СОВЕТСКОГО СОЮЗА

МАНДАТ № 90

Тов. Леонидов И.Л.

является делегатом V партийной конференции Киевской парторганизации 1970 г. с правом РЕШАЮЩЕГО голоса.

Мандатная комиссия

Пролетарии всех стран, соединяйтесь!

Коммунистическая партия Советского Союза

Мандат № 4

Леонидов И.К.

XIV Молдаванскую районную

районного бюро

Леонидов Игорь Константинович родился 24 января 1925 года в гор. Ленинграде.

В 1942 году окончил 10 классов Кр. Ярской средней школы. Обучался в этой школе с 1935 по 1942.

Службу в рядах Советской армии начал с 10 февраля 1943 года курсантом 1-го Куйбышевского военно-пехотного училища в гор. Куйбышеве.

С 13.06.43 года служил автоматчиком парашютно-десантной роты 12 гвард. воздушно-десантной бригады.

Эта же часть шла в составе 304 гв. стрелкового полка 100 гвард. стрелковой дивизии.

С 17 июня 1944 года по 8 июля 1944 года со своей частью участвовал в боях на Карельском фронте против финского РПД.

С 8 июля 1944 г. по 8 августа 1944 года находился на излечении в госпитале № 2525 и в батальоне выздоравливающих после ранения в бою.

С 8 августа 1944 г. по 31.12.1944 г. в составе отделения 102 гв. отд. зен.-арт. дивизиона 100 гв. стр. дивизии.

С 21.02.1945 г. по 9.05.1945 г. участвовал в боях на 3-м и 2-м Украинских фронтах в составе 102 гв. ОЗАД 100 гв. стр. дивизии.

Войну закончил около гр. Праги Чехословакии.

За участие в боевых действиях при форсировании р. Свирь (в р-не г. Лодейное Поле) и за взятие гр. Вены объявлена благодарность Верховного Главнокомандующего ВС СССР

Выйдя на пенсию, он не мог сидеть дома и стал работать в Красноярской средней школе учителем начальной военной подготовки. Все свои знания, весь жизненный опыт он передавал молодежи. Игорь Константинович был частым гостем на классных часах, на районных мероприятиях, выступал с рассказами о войне.

Давно нет с нами Игоря Константиновича Леонидова, но светлая память о нем живет в сердцах многих людей, знавших и любивших его.

Леонидов Игорь Константинович 1925г.р.

Добавить фотографию героя
О проекте «Дорога памяти» в Главном Храме Вооруженных сил России
Год рождения: __.__.1925
Место рождения: Куйбышевская обл., Красноярский р-н, с. Красный Яр
№ наградного документа: 195
Дата наградного документа: 23.12.1985

Номер записи: 1515472254

Орден Отечественной войны I степени